

Per prenotazioni esami sangue/urine, visite, ecografie, pap-test -
Numero di Telefono 0577.767676
(dal lunedì al venerdì 8.00/13.00-14.00/18.00) oppure tramite email al
link:<http://www.usl7.toscana.it/index.php/prenotare-visite-ed-esami>

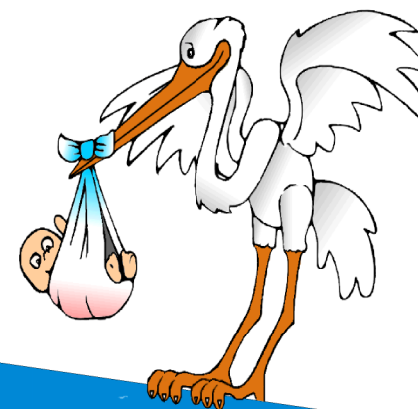

Azienda UsL Toscana Sud Est - Siena
DIPARTIMENTO MATERNO INFANTILE

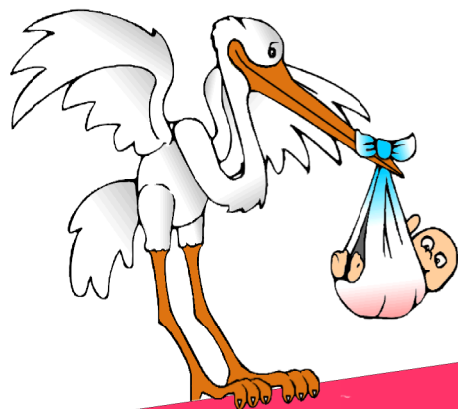

Punto Nascita di Nottola

Responsabile Attività Consultoriali
Adriana Tonini 3357412823

Responsabile Medico
Dott. Marco Cencini 0578 713038

Coordinatore Ostetrico
Roberta Martinelli
0578 713054

Punto Nascita di Campostaggia

Responsabile Attività Consultoriali
Dott.ssa Bianca D'Amato 0577 994031

Responsabile Medico
Dott.ssa Cristina Ferretti
0577 994020

Coordinatore Ostetrico
Brunetti Anna
0577 994841

Carta dei Servizi Percorso Nascita

Nell'Azienda Toscana Sud Est – Territorio di Siena – sono presenti due punti nascita:

- Presso l'Ospedale di Campostaggia: (U.O. Ostetricia e Ginecologia e di Pediatria e Neonatologia di I e II livello avanzato)
- Presso l'Ospedale di Nottola (U.O. Ostetricia e Ginecologia e di Pediatria e Neonatologia I Livello)

INFORMAZIONI GENERALI SULLA OPERATIVITA' DEI SERVIZI

	Ospedale di Nottola	Ospedale di Campostaggia
Accessi Ostetrici	1300	1410
N° Parti	651	729
N° Parti Fisiologici	520	528
N° Cesarei Programmati	72	101
N° Cesarei in urgenza	58	99
Tasso di mortalità materna	0%	0%
Unità Mobili di Trasporto Materno	NO	SI
Servizio STEN	SI	SI
Unità di patologia neonatale/terapia intensiva	SI	SI
Unità specializzate per gravidanze a rischio	SI	SI
Figure professionali in turno	4 (ginecologo, ostetrica, pediatra, infermiere)	2 ostetriche (1 in reperibilità notturna) 1 infermiera, 1 OSS, 2 medici turno diurno, 1 medico turno notturno+ (1 medico reperibile nel turno notturno e festivo)
Rete ospedale-territorio	Percorso integrato garantito	Percorso integrato garantito

Il centro di Terapia Intensiva Neonatale (TIN) più vicino è presso l'Ospedale Santa Maria delle Scotte.

Sul sito web aziendale www.usl7.toscana.it sono riportate tutte le indicazioni presenti anche in questa carta dei servizi. Le informazioni corrette per intraprendere il "Percorso Nascita" sono presenti, oltre che in apposita sezione del sito denominata appunto "Percorso Nascita", anche all'interno delle pagine dedicate ai reparti di "Ostetricia e Ginecologia" e di "Pediatria e Neonatologia".

AGENDA APPUNTAMENTI PER LA GESTANTE

Solo presso il punto nascita dell'ospedale di Nottola il gas esilarante (gas MEOPA - con protossido) e l'analgesia naturale o alternativa (massaggi, agopuntura, moxa) A novembre 2015 i nostri Ospedali sono stati riconfermati come "Ospedale Amico del Bambino", e quindi svolge attività di promozione e sostegno allattamento al seno sia in ospedale che nel territorio. Dopo la dimissione le donne possono avere sostegno all'allattamento al seno rivolgendosi agli ambulatori ospedalieri dedicati, ed richiedere counseling anche al gruppo delle PEER COUNSELOR specificatamente formate dai nostri operatori e certificate a tale proposito (vedi brochure dedicata).

Esiste inoltre la possibilità di un supporto psicologico per la gravidanza, il parto ed il puerperio attivando il servizio di psicologia territoriale. Tale personale fa parte del team degli specialisti del corso di accompagnamento alla nascita. Nell'ambito dei CAN e dell'ambulatorio della gravidanza a termine, vengono fornite informazioni sulla possibilità di donazione del sangue cordonale.

Indicazioni relative all'umanizzazione del percorso nascita

E' consentito l'accesso e la permanenza in sala travaglio e parto di un familiare o di altra persona di fiducia della donna, così come è consentito la loro presenza durante la degenza della stessa. Nel nostro ospedale, come indicato dall'Unicef e secondo le indicazioni dell'"Ospedale Amico del Bambino", attuiamo da molti anni il modello organizzativo del ROOMING-IN, che prevede e consente la vicinanza del neonato alla madre anche quando questo necessita di cure. Attualmente esiste una rete ospedaliera / territoriale per assistenza domiciliare al puerperio gestita dai servizi ostetrici territoriali, inoltre esiste la possibilità di sostegno all'allattamento al seno tramite le indicazioni sopra riportate, ed un supporto psicologico territoriale.

Indicazioni sulle modalità di feedback e tutela da parte delle pazienti

Le indicazioni sulle modalità per effettuare reclami sono date dall' Azienda tramite l'ufficio Relazioni con il Pubblico o le Accoglienze dei due Ospedali.

Gli elogi di solito vengono redatti in forma scritta e consegnati direttamente in reparto.

Per la segnalazione degli eventi avversi da parte degli operatori, sono utilizzati gli audit tramite il rischio clinico aziendale.

Il feedback ed indicazioni da parte degli utenti e degli stessi operatori per il miglioramento della qualità del servizio offerto, viene fatto verbalmente o tramite lettera scritta al Direttore dell' Unità Operativa.

Il percorso nascita integrato tra ospedale e territorio è garantito da personale ostetrico e medici ginecologici che lavorano sia in ospedale che nei presidi territoriali, assicurando così una continuità assistenziale per l'intero percorso nascita.

Dal 2016 è previsto un percorso di monitoraggio della gravidanza fisiologica da parte dell'ostetrica, basato su protocolli e procedure condivise da tutti gli operatori dedicati, integrato con gli altri percorsi previsti per il medio ed alto rischio.

Esiste, inoltre la possibilità di optare per l'attività "intra moenia" dei ginecologi, neonatologi e pediatri.

Presso l'Ospedale di Campostaggia non esistono strutture di riferimento per la **"gravidanza medicalmente assistita"**, mentre esistono all'interno dell'Ospedale di Nottola percorsi integrati con altre figure professionali e altre strutture di riferimento.

Informazioni da assicurare ad ogni donna che accede ai nostri Punti Nascita

Il percorso nascita inizia sul territorio con la consegna del libretto regionale della gravidanza, momento in cui vengono fornite sia le informazioni relative alle modalità di accesso alle strutture ospedaliere e territoriali sia le informazioni relative ai tests di screenings e diagnostici previsti dal protocollo della gravidanza fisiologica.

Sono offerti corsi di accompagnamento alla nascita (C.A.N.) gestiti da personale ostetrico ospedaliero. I corsi sono rivolti alla donna ed alla coppia, e hanno la finalità di informazioni sulla gravidanza, travaglio puerperio allattamento e nozioni di puericultura. Durante i corsi sono previsti anche incontri tematici con il ginecologo, il pediatra, lo psicologo e l'anestesista.

Per tutte le donne gravide è previsto un ambulatorio della gravidanza a termine, e una accettazione ostetrica con accesso diretto in reparto per consulenze e ricoveri ostetrici.

L'accettazione ostetrica in urgenza avviene dopo filtro del pronto soccorso. Mentre i ricoveri ordinari e programmati accedono direttamente in reparto.

Esiste la possibilità di attivare un servizio di mediazione culturale seguendo la procedura aziendale.

Il team ostetrico sempre presente è stabilito dai turni di guardia e prevede sempre la presenza di almeno un ginecologo, un'ostetrica, un pediatra e un'infermiere

I tipi di parto offerti sono molteplici: travaglio ed il parto in acqua, parto in posizioni libere con la possibilità di utilizzo di tecniche di controllo e di gestione del dolore, naturali o/e farmacologiche come l'epidurale.